

NOTAS A LOS ESTADOS FINANCIEROS

a) NOTAS DE DESGLOSE

l) NOTAS AL ESTADO DE SITUACIÓN FINANCIERA

Activo

1. Efectivo y

Equivalentes.....	\$2,512,342
Fondo Fijo.....	\$0
Bancos.....	\$2,512,342

El saldo de la cuenta Bancos se integra de la siguiente manera:

Cuenta	Institución	Concepto	Saldo al 31 de dic/2020
18000131421	Banco Santander (México), S.A.	Capítulo 1000	\$305,234
18000131253	Banco Santander (México), S.A.	Capítulo 2000	\$79,400
18000131298	Banco Santander (México), S.A.	Capítulo 3000	\$127,890
18000131449	Banco Santander (México), S.A.	Compensaciones	\$125,703
18000131452	Banco Santander (México), S.A.	ISR compensaciones	\$335,638
18000131330	Banco Santander (México), S.A.	Ingresos Propios	\$873,552
18000131361	Banco Santander (México), S.A.	IP Proyectos Productivos	\$348,347
18000152541	Banco Santander (México), S.A.	Capítulo 3000 Ramo 28	\$10,704
18000154985	Banco Santander (México), S.A.	Capítulo 1000 FEIEF	\$0
18000154999	Banco Santander (México), S.A.	Capítulo 1000 RE propio	\$110,458
18000161755	Banco Santander (México), S.A.	Capítulo 1000 FAFEF	\$195,416
<b>Total</b>			<b>\$2,512,342</b>

En las cuentas 1800131421, 18000131253, 18000131298, 18000131449 y 18000131452, se depositan los ingresos del gasto corriente que transfiere la Secretaría de Finanzas a El Colegio de Tamaulipas.

Las cuentas 18000154985, 18000154999 y 18000161755 se abrieron para el capítulo 1000 Servicios Personales, del Fondo de Estabilización de los Ingresos de las Entidades Federativas FEIEF; Recursos Propios del Estado y, Fondo de Recuperación FAFEF respectivamente.

En la cuenta 18000152541 fueron radicados los recursos del Ramo 28 para el capítulo 3000 Servicios Generales.

La cuenta bancaria 1800131330, está destinada para los depósitos por concepto de colegiaturas, inscripciones, exámenes de grado y titulaciones.

La cuenta bancaria No. 18000131361, es para los depósitos de los ingresos por concepto de consultorías, asesorías, cursos y talleres de capacitación proporcionadas a las instituciones que así lo solicitan.

2. Derechos a recibir efectivo y equivalentes y bienes o servicios a recibir.....\$1,694,885

Ingresos por venta de bienes y prestación de servicios.....\$937,600

En el mes de octubre de 2019 se realizó un servicio a la Secretaría de Finanzas del Gobierno del Estado de Tamaulipas, por concepto de consultoría por un total de \$417,600 que a la fecha no han sido depositados.

En el mes de diciembre de 2020 se facturaron los servicios por concepto de Metaevaluación de 12 evaluaciones de desempeño a la Secretaría de Finanzas de El Gobierno del Estado de Tamaulipas, por un total de \$240,000

Asimismo, en diciembre 2020 se facturó a la Universidad Politécnica de Victoria, 14 cursos de capacitación, por un total de \$280,000.

*Handwritten signatures and initials in blue ink.*

Deudores Diversos por Cobrar a Corto Plazo..... \$5,549  
El saldo de esta cuenta corresponde a adeudos por concepto de gastos y viáticos pendientes de comprobar al 31 de diciembre de 2020.

Ingresos por Recuperar a Corto Plazo.....\$751,736  
El saldo que se refleja en esta cuenta, corresponde a ingresos por colegiaturas de ejercicios anteriores, pendientes de pago al mes de diciembre de 2020.

**3. Bienes Disponibles para su Transformación o consumo (inventarios)**  
NO APLICA

**4. Inversiones Financieras**  
NO APLICA

**5. Bienes Muebles, Inmuebles e Intangibles**

Rubro:	Bienes
Muebles.....	\$1,443,409
Mobiliario y Equipo de Administración.....	\$1,090,993
Mobiliario y Equipo Educativo y Recreativo.....	\$130,774
Maquinaria, Otros Equipos y Herramientas.....	\$163,142
Vehículos y Equipo de Transporte.....	\$58,500

**6. Estimaciones y Deterioros**

La depreciación acumulada de los bienes de El Colegio de Tamaulipas, es la siguiente:

Concepto	Importe
Depreciación de Mobiliario y Equipo de Administración.	\$583,218
Depreciación de Mobiliario y Equipo Educativo y Recreativo.	\$130,774
Depreciación de Equipo de Transporte.	\$46,800
Depreciación de Maquinaria, otros Equipos y Herramientas.	\$65,257
Total	\$826,049

**7. Otros Activos**  
NO APLICA



*J.*  
*[Handwritten signature]*

Pasivo

1. Relación de Cuentas por pagar (a corto y a largo plazo)

	<p><b>EL COLEGIO DE TAMAULIPAS</b>  <b>ANALÍTICO DE CUENTAS POR PAGAR (CORTO Y LARGO PLAZO)</b>  <b>AL 31 DE DICIEMBRE DE 2020</b>  <b>7.2</b></p>	
--	--	--

NÚM. FACTURA O RECIBO	FECHA	NOMBRE O RAZÓN SOCIAL DEL PROVEEDOR O PRESTADOR DE SERVICIOS	CONCEPTO	AUTORIZÓ	IMPORTE	FECHA DE VENCIMIENTO
dic-20	31-dic-20	Instituto Mexicano del Seguro Social	Cuotas patronales IMSS	Dr. Rodrigo Vera Vázquez	52,838	18-ene-21
dic-20	31-dic-20	Instituto Mexicano del Seguro Social	Cuotas patronales INFONAVIT	Dr. Rodrigo Vera Vázquez	57,449	18-ene-21
dic-20	31-dic-20	Instituto Mexicano del Seguro Social	Cuotas patronales RCV	Dr. Rodrigo Vera Vázquez	69,656	18-ene-21
dic-20	31-dic-20	Secretaría de Hacienda y Crédito Público	ISR sueldos y salarios	Dr. Rodrigo Vera Vázquez	245,140	18-ene-21
dic-20	31-dic-20	Secretaría de Hacienda y Crédito Público	ISR asimilables a sueldos	Dr. Rodrigo Vera Vázquez	37,706	18-ene-21
dic-20	31-dic-20	Secretaría de Hacienda y Crédito Público	Retenciones ISR honorarios	Dr. Rodrigo Vera Vázquez	50	18-ene-21
dic-20	31-dic-20	Instituto Mexicano del Seguro Social	Impuesto al Valor Agregado	Dr. Rodrigo Vera Vázquez	35,117	18-ene-21
dic-20	31-dic-20	Instituto Mexicano del Seguro Social	Retenciones IMSS trabajador	Dr. Rodrigo Vera Vázquez	1,221	18-ene-21
dic-20	31-dic-20	Instituto Mexicano del Seguro Social	Retenciones RCV trabajador	Dr. Rodrigo Vera Vázquez	2,108	18-ene-21
dic-20	31-dic-20	Instituto Mexicano del Seguro Social	Retenciones INFONAVIT trabajador	Dr. Rodrigo Vera Vázquez	12,166	18-ene-21
dic-20	31-dic-20	Secretaría de Finanzas del Gobierno del Estado de Tamaulipas	3% sobre nómina	Dr. Rodrigo Vera Vázquez	14,099	15-ene-21
dic-20	31-dic-20	Teléfonos de México, SAB de CV	Servicio Telefónico	Dr. Rodrigo Vera Vázquez	5,776	21-ene-21
EEBFC53C	11-ago-20	Contadores y Consultores en Sistemas de Información, SC	Asesoría contable	Dr. Rodrigo Vera Vázquez	4,500	31-ene-21
E3CFEC9B	11-ago-20	Contadores y Consultores en Sistemas de Información, SC	Asesoría contable	Dr. Rodrigo Vera Vázquez	4,500	31-ene-21
3E3956B7	09-sep-20	Máquinas de Comunicación Digital, SA de CV	Arrendamiento de multifuncionales	Dr. Rodrigo Vera Vázquez	6,960	31-ene-21
<b>TOTAL CORTO PLAZO:</b>					<b>549,287</b>	
<b>TOTAL LARGO PLAZO:</b>					<b>0</b>	

2. Relación de fondos y bienes de Terceros en Garantía y/o Adquisición a Corto y Largo plazo  
NO APLICA

3. Relación del resto de las cuentas de pasivo a corto y largo plazo que impacten en la información financiera  
NO APLICA



**Ingresos de Gestión**

En oficio No. SF/000915/2019, de fecha 23 de diciembre de 2019, la Secretaría de Finanzas autorizó a El Colegio de Tamaulipas el siguiente presupuesto de egresos para el Subsidio Estatal:

**Subsidio Estatal Autorizado**

CAPITULO	IMPORTE
1000 Servicios Personales	\$5,034,440
2000 Materiales y Suministros	246,003
3000 Servicios Generales	604,202
6000 Compensaciones	5,414,000
<b>Total</b>	<b>\$11,298,645</b>

**Subsidio Estatal Modificado**

CAPITULO	Importe	Disminuciones	Modificado
1000 Servicios Personales	\$5,034,440	\$39,264	\$4,995,176
2000 Materiales y Suministros	246,003	76,856	169,147
3000 Servicios Generales	604,202	183,208	420,994
6000 Compensaciones	5,414,000	\$0	5,414,000
<b>Total</b>	<b>\$11,298,645</b>	<b>\$299,328</b>	<b>\$10,999,317</b>

Los ingresos acumulados de El Colegio de Tamaulipas al Cuarto Trimestre del Ejercicio 2020, se integran de la siguiente manera:

PARTIDA	IMPORTE
Transferencias, asignaciones, subsidios y otras ayudas	\$11,413,968
Ingresos por consultorías y servicios Coltam	\$819,482
Ingresos financieros	\$6,253
<b>Total de Ingresos</b>	<b>\$12,239,703</b>

**Gastos y Otras Pérdidas:**

Los Gastos de Funcionamiento de El Colegio de Tamaulipas al mes de diciembre de 2020 fueron los siguientes:

PARTIDA	IMPORTE
Servicios Personales	\$9,394,159
Materiales y Suministros	118,662
Servicios Generales	883,792
<b>Total de Egresos</b>	<b>\$10,396,613</b>



*[Handwritten signature]*

III) NOTAS AL ESTADO DE VARIACIÓN EN LA HACIENDA PÚBLICA

Al 31 de diciembre de 2020, se generó un Ahorro Acumulado de \$1,661,791 debido principalmente a los ingresos propios por concepto de colegiaturas por un importe acumulado de \$979,659 y de ingresos por consultorías por un importe devengado de \$819,483.

IV) NOTAS AL ESTADO DE FLUJOS DE EFECTIVO

Efectivo y equivalentes

1. El análisis de los saldos inicial y final, del Estado de Flujo de Efectivo en la cuenta de efectivo y equivalentes:

Concepto	2020	2019
Efectivo en Bancos – Tesorería	\$2,512,342	\$2,099,248
Efectivo en Bancos- Dependencias	0	0
Inversiones temporales (hasta 3 meses)	0	0
Fondos con afectación específica	0	0
Depósitos de fondos de terceros y otros	0	0
<b>Total de Efectivo y Equivalentes</b>	<b>\$2,512,342</b>	<b>\$2,099,248</b>

2. Adquisiciones de bienes muebles e inmuebles con su monto global y porcentaje que se aplicó en el presupuesto Federal o Estatal según sea el caso:

DESCRIPCIÓN DEL BIEN	ÁREA	NÚM. DE UNIDADES	COSTO UNITARIO	IMPORTE	% Recurso Federal	% Recurso Estatal	% Recurso Ingresos Propios
Desktop LENOVO THINKCENTRE y Monitor LENOVO	Rectoría	1	34,104	34,104			100%
Desktop LENOVO THINKCENTRE y Monitor LENOVO	Secretaría General	1	34,104	34,104			100%
Desktop LENOVO THINKCENTRE y Monitor LENOVO	Coordinación General Académica	4	34,104	136,416			100%
Desktop LENOVO THINKCENTRE y Monitor LENOVO	Departamento de Administración y Finanzas	2	34,104	68,208			100%
<b>TOTAL</b>				<b>\$272,832</b>			



*[Handwritten signature and initials]*

3.- Conciliación de los Flujos de Efectivo Netos de las Actividades de Operación y la cuenta de Ahorro/Desahorro antes de Rubros Extraordinarios:

Concepto	'2020	'2019
<b>Ahorro/Desahorro antes de rubros Extraordinarios</b>	<b>685,925</b>	<b>1,552,493</b>
Movimientos de partidas (o rubros) que no afectan al efectivo	0	0
<i>Depreciación</i>	-181,299	-249,816
<i>Amortización</i>	0	0
Cuentas por pagar	-215,779	-299,653
Otros ingresos y beneficios	6,253	5,621
Otros derechos a recibir en efectivo o equivalente	0	0
Incremento en cuentas por cobrar	520,000	417,600
Partidas extraordinarias	846,691	-194,707
<b>Resultado del Ejercicio (ahorro/desahorro)</b>	<b>1,661,791</b>	<b>1,231,538</b>

V) CONCILIACIÓN ENTRE LOS INGRESOS PRESUPUESTARIOS Y CONTABLES, ASÍ COMO ENTRE LOS EGRESOS PRESUPUESTARIOS Y LOS GASTOS CONTABLES:

**El Colegio de Tamaulipas**  
Conciliación entre los Ingresos Presupuestarios y Contables  
Correspondiente del 1 de Enero al 31 de Diciembre del 2020  
(Cifras en pesos)

<b>1.- Ingresos Presupuestarios</b>	<b>\$12,233,450</b>
<b>2.- Más ingresos contables no presupuestarios</b>	<b>\$6,253</b>
2.1 Ingresos Financieros	
2.2 Incremento por variación de inventarios.	
2.3 Disminución del exceso de estimaciones por pérdidas ó deterioro u obsolescencia	
2.4 Disminución del exceso de provisiones	
2.5 Otros Ingresos y beneficios varios	\$6,253
2.6 Otros ingresos contables no presupuestarios	
<b>3.- Menos ingresos presupuestarios no contables.</b>	<b>\$0</b>
3.1 Aprovechamientos Patrimoniales	
3.2 Ingresos Derivados de Financiamientos	
3.3 Otros ingresos presupuestarios no contables	
<b>4.- Total de Ingresos Contables</b>	<b>\$12,239,703</b>



T  
ep  
th

El Colegio de Tamaulipas  
Conciliación entre los Egresos Presupuestarios y los Gastos Contables  
Correspondiente del 1 de Enero al 31 de Diciembre del 2020  
(Cifras en pesos)

<b>1.- Total de Egresos Presupuestarios</b>	<b>\$10,669,445</b>
---	---------------------

<b>2.- Menos egresos presupuestarios no contables</b>	<b>\$272,832</b>
2.1 Materias Primas y Materiales de Producción y Comercialización.	
2.2 Materiales y Suministros	
2.3 Mobiliario y Equipo de Administración	<b>\$272,832</b>
2.4 Mobiliario y Equipo Educativo y Recreativo	
2.5 Equipo e Instrumental Médico y de Laboratorio	
2.6 Vehículos y Equipo de Transporte	
2.7 Equipo de Defensa y Seguridad	
2.8 Maquinaria, Otros Equipos y Herramientas	
2.9 Activos Biológicos	
2.10 Bienes Inmuebles	
2.11 Activos Intangibles	
2.12 Obra Pública en Bienes de Dominio Público	
2.13 Obra Pública en Bienes Propios	
2.14 Acciones y Participaciones de Capital	
2.15 Compra de Títulos y Valores	
2.16 Concesión de Préstamos	
2.17 Inversiones en Fideicomisos, Mandatos y Otros Análogos	
2.18 Provisiones para Contingencias y Otras Erogaciones Especiales	
2.19 Amortización de la Deuda Pública	
2.20 Adeudos de Ejercicios Fiscales Anteriores (ADEFAS)	\$0
2.21 Otros Egresos Presupuestales No Contables	



<b>3. Más Gasto Contables No Presupuestales</b>	<b>\$181,299</b>
3.1 Estimaciones, Depreciaciones y Deterioros, Obsolescencia y Amortizaciones	<b>\$181,299</b>
3.2 Provisiones	
3.3 Disminución de Inventarios	
3.4 Aumento por Insuficiencia de Estimaciones por Pérdida o Deterioro u Obsolescencia	
3.5 Aumento por Insuficiencia de Provisiones	
3.6 Otros Gastos	
3.7 Otros Gastos Contables No Presupuestales	

<b>4. Total de Gastos Contables</b>	<b>\$10,577,912</b>
-------------------------------------	---------------------

↑

[Handwritten signature]

Bajo protesta de decir verdad declaramos que los Estados Financieros y sus Notas son razonablemente correctos y son responsabilidad del emisor

  
Dr. Rodrigo Vera Vázquez  
Rector

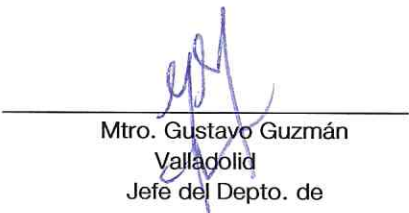
  
Mtro. Gustavo Guzmán  
Valladolid  
Jefe del Depto. de  
Administración y Finanzas

b) NOTAS DE MEMORIA (CUENTAS DE ORDEN)

Cuentas de Orden Contables y Presupuestarias:

Contables:

Valores  
NO APLICA  
Emisión de obligaciones  
NO APLICA  
Avales y garantías  
NO APLICA  
Juicios  
NO APLICA

Presupuestarias:

Cuentas de ingresos

Concepto	Movimientos		Saldo	
	Debe	Haber	Debe	Haber
Ley de Ingresos Estimada	\$11,298,645	\$0	\$11,298,645	\$0
Modificaciones a la Ley de Ing. Estimada	\$1,457,186	\$0	\$1,457,186	\$0
Ley de Ingresos por Ejecutar	\$12,233,450	\$12,755,831	\$0	\$522,381
Ley de Ingresos Devengada	\$11,713,450	\$12,233,450	\$0	\$520,000
Ley de Ingresos Recaudada	\$0	\$11,713,450	\$0	\$11,713,450
<b>Sumas</b>	<b>\$36,702,731</b>	<b>\$36,702,731</b>	<b>\$12,755,831</b>	<b>\$12,755,831</b>

La modificación a la Ley de Ingresos Estimada, corresponde a la ampliación de los ingresos propios al 31 de diciembre de 2020 por \$979,659 de colegiaturas y \$747,758 de consultorías, menos las reducciones en los capítulos 2000 Materiales y Suministros por \$76,856 y capítulo 3000 Servicios Generales por \$154,111, así como la reducción al capítulo 1000 Servicios Personales por un monto de \$39,264 correspondientes a reintegros de los fondos FEIEF y FAFEF.







Cuentas de egresos

Concepto	Movimientos		Saldos	
	Debe	Haber	Debe	Haber
Presupuesto de Egresos Aprobado	\$0	\$11,298,645	\$0	\$11,298,645
Presupuesto de Egresos Modificado	\$0	\$2,272,184	\$0	\$2,272,184
Transferencias recurso estatal a otros fondos	\$2,676,367	\$2,676,367	\$0	\$0
Transferencias suficiencia presupuestaria	\$58,923	\$58,923	\$0	\$0
Presupuesto de Egresos por Ejecutar	\$13,570,829	\$10,669,445	\$2,901,384	\$0
Presupuesto de Egresos Comprometido	\$10,669,445	\$10,669,445	\$0	\$0
Presupuesto de Egresos Devengado	\$10,669,445	\$10,669,445	\$0	\$0
Presupuesto de Egresos Ejercido	\$10,669,445	\$10,453,666	\$215,779	\$0
Presupuesto de Egresos Pagado	\$10,453,666	\$0	\$10,453,666	\$0
<b>Saldos</b>	<b>\$58,768,120</b>	<b>\$58,768,120</b>	<b>\$13,570,829</b>	<b>\$13,570,829</b>

La modificación al presupuesto de egresos realizada al 31 de diciembre de 2020, corresponden a las ampliaciones por ingresos propios de colegiaturas del ejercicio por un monto de \$979,658 y de consultorías por \$747,759, así como la ampliación de REA de recursos de ingresos por consultorías para la adquisición de computadoras por \$272,832 y de REA de ingresos propios de colegiaturas posgrados por un monto de \$542,166, la ampliación por \$29,097 en el capítulo 3000 Servicios Generales de Recurso Estatal Propio, de acuerdo a los ajustes realizados al presupuesto por la Secretaría de Finanzas. Asimismo, por las reducciones al capítulo 1000 Servicios Personales por los reintegros realizados de los fondos no utilizados de los recursos FEIEF y FAFEF:

Modificaciones al presupuesto al 31 de diciembre de 2020			
Concepto	Ampliaciones	Reducciones	Total
Ingresos Propios Colegiaturas	\$979,658		
REA Posgrados	\$542,166		
Ingresos Propios Consultorías	\$747,759		
REA Ingresos Propios Consultorías	\$272,832		
Capítulo 1000 Recurso FEIEF		\$5,981	
Capítulo 1000 Recurso FAFEF		\$33,283	
Capítulo 2000 Estatal Propio		\$76,856	
Capítulo 3000 Ramo 28		\$16,230	
Capítulo 3000 Estatal Propio	\$29,097	\$166,978	
<b>Totales</b>	<b>\$2,571,512</b>	<b>\$299,328</b>	<b>\$2,272,184</b>



Las transferencias realizadas al 31 de diciembre de 2020 son las siguientes:

Transferencias Enero-Diciembre				
Capítulo	Más	Menos	Más	Menos
Capítulo 1000 Ramo 28		\$2,328,317		
Capítulo 1000 FEIEF	\$661,662			
Capítulo 1000 RE propio	\$1,027,707			
Capítulo 1000 FAFEF	\$638,948			
Capítulo 2000 RE Propio			\$5,904	\$5,904
Capítulo 3000 RE Propio	\$130,750	\$217,300	\$35,398	\$35,398
Capítulo 3000 Ramo 28	\$217,300	\$130,750	\$0	\$0
Ingresos Propios Coltam			\$17,620	\$17,620
<b>Totales</b>	<b>\$2,676,367</b>	<b>\$2,676,367</b>	<b>\$58,922</b>	<b>\$58,922</b>

*Handwritten signature and initials*

Las transferencias por un monto de \$2,676,367 corresponden a las realizadas por instrucciones recibidas en los oficios No. SF/SSE/DPCH/604/2020, SF/SSE/DPCH/740/2020, SF/SSE/672/2020, SF/SSE/DPCH/876/2020, 3022001-DPCH-DPCE-576-2020, 3022001-DPCH-DPCE-577-2020, 3022001-DPCH-DPCE-578-2020, 3022001-DPCH-DPCE-0755-2020, 3022001-DPCH-DPCE-0756-2020, 3022001-DPCH-DPCE-0830-2020, 3022001-DPCH-DPCE-0831-2020, 3022001-DPCH-DPCE-0832-2020, 3022001-DPCH-DPCE-1038-2020, 3022001-DPCH-DPCE-1039-2020, en los cuales se informa de los movimientos por disponibilidad presupuestal para el capítulo 1000 Servicios Personales y para el capítulo 3000 Servicios Generales.

El motivo de las transferencias presupuestales realizadas al 31 de diciembre de 2020 por un total de \$58,923, se realizaron para dar suficiencia presupuestaria y seguir con la operatividad de El Colegio de Tamaulipas.

Bajo protesta de decir verdad declaramos que los Estados Financieros y sus Notas son razonablemente correctos y son responsabilidad del emisor

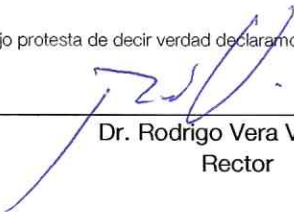
  
Dr. Rodrigo Vera Vázquez  
Rector

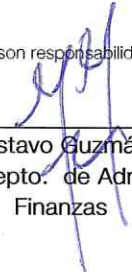
  
Mtro. Gustavo Guzmán Valladolid  
Jefe del Depto. de Administración y Finanzas

c) NOTAS DE GESTIÓN ADMINISTRATIVA

1. Introducción

Los Estados Financieros al 31 de diciembre del ejercicio 2020 de El Colegio de Tamaulipas tienen como objetivo proveer información confiable, relevante, comprensible y comparable, expresada en términos monetarios, respecto del ejercicio presupuestario, la situación financiera, el ahorro o desahorro generado en la gestión, el flujo del efectivo y las variaciones en el patrimonio de la Institución.

Además, muestran de manera confiable la forma en que fueron utilizados los recursos de El Colegio de Tamaulipas.

Las Notas a los Estados Financieros tienen el objetivo de revelar el contexto y los aspectos económicos-financieros más relevantes que influyeron en las decisiones del ejercicio y que fueron consideradas para la elaboración de los Estados Financieros.

2. Panorama Económico y financiero

El Presupuesto de Egresos para el ejercicio 2020 de El Colegio de Tamaulipas fue autorizado por la Secretaría de Finanzas mediante oficio No. SF/000915/2019, de fecha 23 de diciembre de 2019, donde se establecen los Ingresos por concepto de Transferencias, Asignaciones, Subsidio y Otras Ayudas por parte del Gobierno del Estado de Tamaulipas. El Presupuesto de Egresos de El Colegio de Tamaulipas ascendió a la cantidad de \$11,298,645 distribuido de la siguiente manera:

CAPITULO	IMPORTE
1000 Servicios Personales	\$5,034,440
2000 Materiales y Suministros	246,003
3000 Servicios Generales	604,202
6000 Compensaciones	5,414,000
<b>Total</b>	<b>\$11,298,645</b>





### 3. Autorización e Historia

El Colegio de Tamaulipas es un Organismo Público Descentralizado del Gobierno del Estado con personalidad jurídica y patrimonio propio, dedicado a la investigación científica, creado mediante Decreto LVIII-92 con fecha de publicación del 16 de octubre del 2002 en el Periódico Oficial del Estado No. 125.

El Colegio de Tamaulipas es autónomo en el ejercicio de sus funciones de carácter académico y científico. Su organización y funcionamiento se rigen por la Ley de El Colegio de Tamaulipas y la Ley Orgánica de la Administración Pública del Estado, así como por los ordenamientos en materia de entidades paraestatales.

De conformidad con el Artículo 3° de la Ley de El Colegio de Tamaulipas, se establece que el Ente tendrá su sede en Ciudad Victoria, y podrá establecer centros o unidades dependientes de él, programas e instalaciones con fines similares en cualquier lugar del Estado de Tamaulipas.

Actualmente la oferta educativa de El Colegio de Tamaulipas incluye el Doctorado en Ciencias Sociales, Maestrías en: Política y Gestión Pública, Planeación Estratégica y Prospectiva.

En relación al personal académico y de acuerdo con lo estipulado en el artículo 30 de la Ley de El Colegio de Tamaulipas estará integrado por los profesores-investigadores que hayan recibido nombramiento en los términos del Estatuto Orgánico en atención a su antigüedad, grados académicos, experiencia y demás méritos.

### 4. Organización y Objeto Social

#### a) Objeto Social

El artículo 4° de la Ley de El Colegio de Tamaulipas menciona que se tendrá como principales objetivos la generación, búsqueda y transmisión del conocimiento, así como la creación, preservación y difusión de la cultura.

#### b) Principal actividad

- Organizar, realizar y fomentar la investigación científica en las áreas de ciencias sociales, humanidades y disciplinas afines, teniendo en cuenta las circunstancias y problemas de la región y del país;
- Realizar programas de docencia a nivel universitario y de postgrado, para formar investigadores, docentes y especialistas, otorgando títulos, grados, distinciones y reconocimientos.

#### c) Ejercicio Fiscal. 2020.

#### d) Régimen Jurídico.

Organismo Público Descentralizado de la Administración Pública Estatal, dotado de personalidad jurídica y patrimonio propio.

#### e) Consideraciones fiscales del Ente.

- ISR retenciones por salarios.
- ISR retenciones por asimilados a salarios.
- ISR retenciones por servicios profesionales.



f) Estructura Organizacional Básica.

Para llevar a cabo su objetivo, la Institución tiene la Estructura y Órganos de Gobierno siguientes:

- I. La Junta de Gobierno
- II. El Rector
- III. El Consejo Técnico Consultivo
- IV. La Junta de Coordinación
- V. El órgano de vigilancia
- VI. La Secretaría General
- VII. El Comité Académico.

GOBIERNO DEL ESTADO DE TAMAULIPAS  
ESTRUCTURA ORGÁNICA DE EL COLEGIO DE TAMAULIPAS  
ADMINISTRACIÓN PÚBLICA 2016-2022

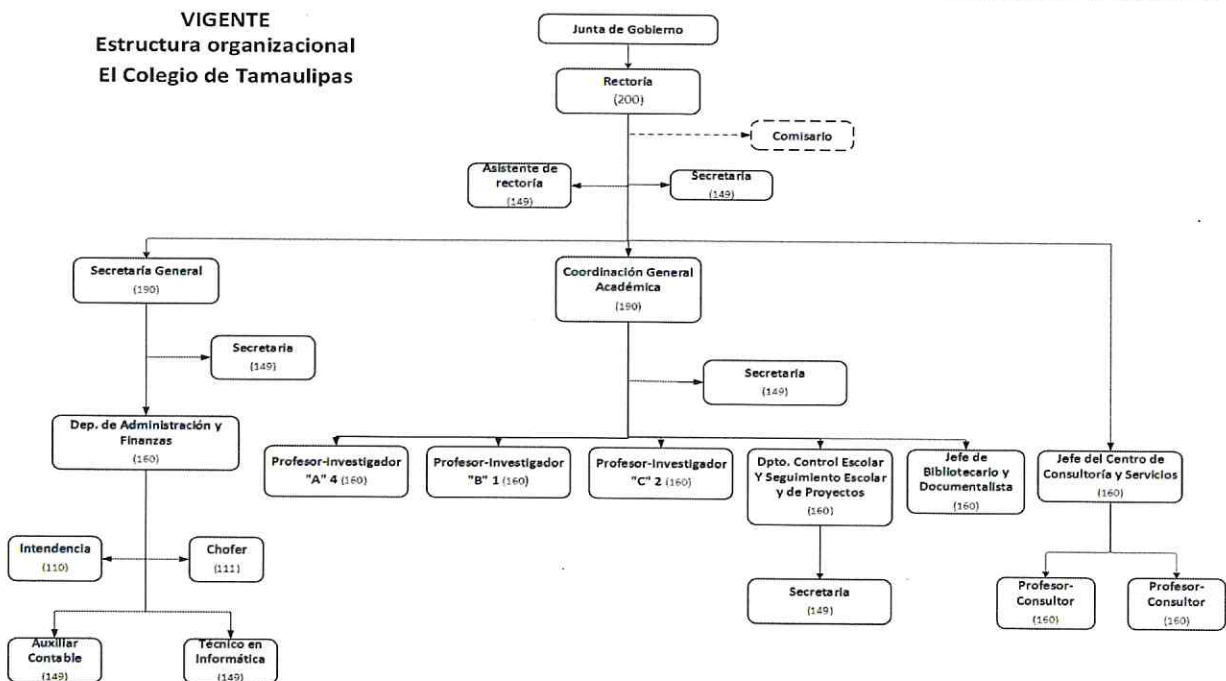

g) Fideicomisos, mandatos y análogos de los cuales es fideicomitente o fiduciario.  
NO APLICA

5. Base de preparación de los Estados Financieros:

Los Estados Financieros al 31 de diciembre de 2020, fueron preparados de acuerdo a los Postulados Básicos de Contabilidad Gubernamental y demás Normatividad emitida por el Consejo Nacional de Armonización Contable (CONAC), vigente a la fecha.



*[Handwritten signature]*

El Colegio de Tamaulipas cuenta con el Sistema Automatizado de Contabilidad Gubernamental diseñado por el Instituto para el Desarrollo Técnico de las Haciendas Públicas (INDETEC), el cual da cumplimiento a las disposiciones establecidas en la Ley de Contabilidad Gubernamental y en la Normatividad correspondiente.

6. Políticas de contabilidad significativas:

Con la implementación en el Ejercicio fiscal de 2017 de las actualizaciones del Sistema Automatizado de Contabilidad Gubernamental (SACG.Net), el registro contable y la afectación presupuestal de las transacciones que realiza el Ente, se generan de manera automática y por única vez para cada uno de los momentos contables del presupuesto a partir de los procesos administrativos que implican transacciones presupuestarias, de conformidad a lo establecido en el Artículo 19 de la Ley General de Contabilidad Gubernamental.

7. Posición en Moneda en Moneda Extranjera y Protección por Riesgos Cambiario.  
NO APLICA

8. Reporte Analítico del Activo

	<b>EL COLEGIO DE TAMAULIPAS</b> <b>ESTADO ANALÍTICO DEL ACTIVO</b> DEL 01 DE ENERO AL 31 DE DICIEMBRE DE 2020	
<b>6</b>		

Concepto	Saldo Inicial 1	Cargos del Período 2	Abonos del Período 3	Saldo Final 4 (1+2-3)	Variación del Período (4-1)
<b>ACTIVO</b>	<b>3,801,144</b>	<b>26,159,513</b>	<b>25,136,069</b>	<b>4,824,587</b>	<b>1,023,443</b>
<i>Activo Circulante</i>	3,275,317	25,886,681	24,954,770	4,207,227	931,910
Efectivo y Equivalentes	2,099,248	13,649,330	13,236,237	2,512,342	413,093
Derechos a Recibir Efectivo o Equivalentes	1,176,068	12,237,350	11,718,533	1,694,885	518,817
Derechos a Recibir Bienes o Servicios					
Inventarios					
Almacenes					
Estimación por Pérdida o Deterioro de Activos Circulantes					
Otros Activos Circulantes					
<i>Activo No Circulante</i>	525,827	272,832	181,299	617,360	91,533
Inversiones Financieras a Largo Plazo					
Derechos a Recibir Efectivo o Equivalentes a Largo Plazo					
Bienes Inmuebles, Infraestructura y Construcciones en Proceso					
Bienes Muebles	1,170,577	272,832	0	1,443,409	272,832
Activos Intangibles					
Depreciación, Deterioro y Amortización Acumulada de Bienes	-644,749	0	181,299	-826,049	-181,299
Activos Diferidos					
Estimación por Pérdida o Deterioro de Activos no Circulantes					
Otros Activos no Circulantes					



9. Fideicomiso, Mandatos y Análogos  
NO APLICA

10. Reporte de la Recaudación  
NO APLICA



*[Handwritten signature]*

11. Información sobre la Deuda y el Reporte Analítico de la Deuda

  <b>EL COLEGIO DE TAMAULIPAS</b> ESTADO ANALÍTICO DE LA DEUDA Y OTROS PASIVOS AL 31 DE DICIEMBRE DE 2020 7						
DENOMINACIÓN DE LAS DEUDAS	MONEDA DE CONTRATACIÓN	INSTITUCIÓN O PAÍS ACREEDOR	SALDO INICIAL DEL PERÍODO	SALDO FINAL DEL PERÍODO		
<b>DEUDA PÚBLICA</b>						
<b>Corto Plazo</b>						
<b>Deuda Interna</b>						
Instituciones de Crédito						
Títulos y Valores						
Arrendamientos Financieros						
<b>Deuda Externa</b>						
Organismos Financieros Internacionales						
Deuda Bilateral						
Títulos y Valores						
Arrendamientos Financieros						
<i>Subtotal Corto Plazo</i>						
<b>Largo Plazo</b>						
<b>Deuda Interna</b>						
Instituciones de Crédito						
Títulos y Valores						
Arrendamientos Financieros						
<b>Deuda Externa</b>						
Organismos Financieros Internacionales						
Deuda Bilateral						
Títulos y Valores						
Arrendamientos Financieros						
<i>Subtotal Largo Plazo</i>						
<b>Otros Pasivos</b>	Peso	México	695,020	549,287		
<b>Total Deuda y Otros Pasivos</b>						

12. Calificaciones otorgadas  
NO APLICA

13. Proceso de Mejora  
NO APLICA

14. Información por Segmentos  
NO APLICA



*Handwritten signature*

*Handwritten mark*

15. Eventos Posteriores al Cierre  
NO APLICA.

16. Partes Relacionadas.  
NO APLICA

"Bajo protesta de decir verdad declaramos que los Estados Financieros y sus Notas, son razonablemente correctos y son responsabilidad del emisor"

  
Dr. Rodrigo Vera Vázquez  
Rector



  
Mtro. Gustavo Guzmán  
Valladolid  
Jefe del Depto. de  
Administración y Finanzas